BULLETIN COMMUNAL

HABAY INFO

#4 NOVEMBRE/DÉCEMBRE 2019

SERGE BODEUX – BOURGMESTRE

Bientôt un an déjà qu'une nouvelle équipe s'est mise en place. Nous espérons répondre à vos attentes tant dans le suivi des dossiers, la présence à la mairie et sur le terrain, les réponses à vos questions par courriel ou téléphone, l'ouverture démocratique, ...

Nous nous étions engagés à organiser une consultation populaire pour l'implantation d'éoliennes sur notre territoire et nous y travaillons. Il est vrai que nous ne pouvons, pour chaque dossier, demander l'avis de tous les citoyens, mais celui-ci particulièrement mérite une décision émanant des Habaysiens. La mise en œuvre de cette consultation demandera quelque temps mais vous aurez la possibilité de vous exprimer librement.

Certains parmi vous ont déjà eu l'occasion de visiter notre « nouvelle mairie provisoire ». Fin octobre, nous avons migré en trois jours vers l'Hôtel du Châtelet. Nous y resterons 2, 3, ... années, le temps de remettre à neuf la partie intérieure de la Mairie. Et quand nous reprendrons place dans la mairie, c'est le personnel du CPAS, qui pourra enfin occuper ses nouveaux locaux dans le Parc du Châtelet. Un grand merci à tous les services, qui ont réalisé ce « grand déménagement », et aussi à toutes celles et ceux qui l'ont « subi ».

SI VOUS VOULEZ PUBLIER UN ARTICLE DANS UN PROCHAIN BULLETIN (BIC)

Le BIC sera distribué le premier mercredi des mois de janvier, mars, mai, juillet, septembre et novembre de chaque année.

Pour tenir les délais de mise en page, d'impression, ... il faut nous faire parvenir les articles **1 mois avant la sortie du numéro**.
Au niveau technique :
- Fichier texte
- Fichier(s) image(s) séparé(s) : résolution 300 dpi
- Si vous avez une affiche : résolution 300 dpi format PDF

A envoyer à l'adresse : bic@habay.be

Dans quelques semaines, il sera possible de nous faire parvenir les documents via un formulaire en ligne.

Pour les prochains numéros :

	Fin de la réception des articles	Sortie PDF (site internet)	Distribution
BIC #5	02/12/2019	06/01/2020	08/01/2020
BIC #6	05/02/2019	02/03/2020	04/03/2020
BIC #7	06/04/2019	04/05/2020	06/05/2020

SOMMAIRE

2
La police nous informe
Le radar « Lidar »

3
Radars répressifs
Cimetières
J'adopte un étudiant

4
Coût de l'éclairage public
Carte de fidélité au Recyparc
Echos des Noces d'Or

5
L'abri de nuit d'Arlon lance un appel aux dons
Un beau geste citoyen
Une fresque pour égayer l'école communale

6
Les usoirs en Lorraine belge

7
Beaucoup de vent...

8
Nouvelle boutique à Habay-la-Neuve
Habay, au naturel

9
Habay vous offre un arbre
Rallye Sportif du Pachis
Chantier participatif : verger conservatoire

10
Plan d'aménagement des bois communaux

12
Opération 11.11.11
Saint-Nicolas au Foyer

13
ABéro 2020 / Marché de Noël / Réveillon solidaire

15
Agenda

www.habay.be

Police

NOTRE POSTE DE POLICE LOCAL

Renseignements pratiques

Rue de Bologne, 1
6720 HABAY-la-NEUVE

Téléphone de poste : 063 44 01 30
https://www.police.be/5297/
Page Facebook : https://facebook.com/ZP5297/

Horaires d'ouverture

Suite à une restructuration des services, les heures d'ouverture du bureau de police de Habay-la-Neuve sont ainsi modifiées depuis le 3 septembre :

- Tous les jours ouvrables : accueil de 9h à 12h
- Les mardis, en supplément : de 17h à 20h
- Et les vendredis : de 13h à 17h
- Rendez-vous possible chaque jour ouvrable, entre 7h et 21h et certains samedis

Répartition des agents de quartier :

Inspecteur Lemaire : Habay-la-Neuve : rues Bochet, Braya, Charmoye, Château Blanchard, Goutaine, Coeuvins, Courtière, Creux, Croix de la Femme, Crucifix, E. Baudrux, Bernard d'Everlange, Facteurs de Forge, Ferrière, Avenue de la Gare, Gibet, Luxembourg, Mineurs, Nicolas Gaumet, Péage, Jeanne Petit, Pont Margot, Prés Poncés, Vance et Léon Wocquier

Inspecteur Picard : Habay-la-Neuve : Arbre Bénit, Arlune, Bologne, Bonaparte, Bon-Bois, Bonhome, Carrosses, Champs Gilot, Chantraine, Chapelle, Châtelet, Colline, Courte, Forgerons, Fosse-aux-Loups, Genêts, Gnètes, d'Hoffschmidt, Hôtel-de-Ville, Jardins, Joseph Brasseur, Libération, Rocaille, Liberté, Neufchâteau, Place Pierre Nothomb, Paradis, Pont d'Oye, Prévôt, Préyés, Rames, Ramourie, Rosaire, Saint-Roch, Sur la Rulles, Termes

Inspecteur Guillaume :
Habay-la-Vieille, Nantimont, Hachy, Houdemont

Inspecteur Jacob :
Marbehan, Orsinfaing, Harinsart, Rulles

Inspecteur principal : Pascal Gillet

LA POLICE NOUS INFORME

Une étude, dénommée « Étude sur la santé, la sexualité et le bien-être » est menée en ce moment par notre service dans les communes d'Arlon et de Habay.

Il s'agit d'une étude sur la santé, la sexualité et le bien-être des personnes qui vivent en Belgique, étude financée par la Politique Scientifique Fédérale Belge (Belspo). Les résultats seront utilisés pour améliorer les politiques, les services et les pratiques relatives à la santé et au bien-être sexuel des personnes qui vivent en Belgique. L'étude est menée en face-à-face auprès des personnes de plus de 70 ans. Les participants de la commune sélectionnée sont choisis au hasard. Toutes les personnes âgées de plus de 70 ans ont la même probabilité d'être sélectionnées.

L'étude a été approuvée par une Commission indépendante d'éthique médicale de la Faculté de Médecine de l'Hôpital Universitaire de Gand et de l'Université de Gand et sera réalisée conformément aux lignes directrices pour les bonnes pratiques cliniques (CIH/BPC) et à la déclaration d'Helsinki et a également été validée par le délégué à la protection des données de l'Université de Liège. Cette étude est réalisée sous la supervision de la Professeure Ines Keygnaert et du Docteur Christophe Vandeviver de l'Université de Gand et de Monsieur Laurent Nisen de l'Université de Liège.

Un(e) enquêteur/trice est mandaté(e) pour cette mission. Cette personne est liée par une convention de collaboration comprenant entre autres une clause de confidentialité. Cette personne sera amenée à effectuer des démarches de contact au domicile des personnes.

LE RADAR « LIDAR »

Vous l'avez sans doute remarqué : du 21 au 28 août, le lidar (appelé aussi « radar de chantier » a été placé par la Zone de Police à la rue de Rimbiéry, en sortant de Habay-la-Vieille vers Habay-la-Neuve.

19 367 véhicules ont été contrôlés, dont 191 camions.

Résultat : 64 infractions constatées, et 2 PV avec retrait de permis.

Vitesse maximale enregistrée : 89 km/h au lieu de 50.

RADARS RÉPRESSIFS

Nous pourrions nous en passer si tout un chacun respectait les limitations de vitesse. Malheureusement...

Monsieur Ministre Carlo Di Antonio nous informe qu'il marque son accord pour le placement de 10 radars répressifs dans notre zone de police (Arlon/Attert/Habay/Martelange). Le 1er sera implanté rue E. Baudrux, à l'entrée de Habay-la-Neuve et le second à l'Avenue de la Gare, en remplacement du radar actuel. Notez que ces nouveaux radars flasheront dans les deux sens de circulation.

De plus, les communes ont décidé de placer d'autres radars supplémentaires. Pour Habay, la priorité sera la rue des Anglières à Marbehan (13% d'infractions). Notez que ces nouveaux radars flasheront dans les deux sens de circulation.

CIMETIÈRES, CONCESSIONS EN DÉFAUT D'ENTRETIEN

A partir de fin octobre, les concessions en défaut d'entretien seront « affichées » (pose d'un petit panneau sur la concession) pendant une année, soit de fin octobre 2019 à début novembre 2020.

Si vous souhaitez conserver la concession, vous devez impérativement en assurer l'entretien et en informer l'administration communale par courrier ou courriel (commune@habay.be)

Accès au cimetière de Habay-la-Neuve :

La règlementation interdit l'accès aux cimetières en véhicule. Cependant, vu la grandeur de ce cimetière, nous avons convenu d'autoriser un accès sur demande aux personnes qui ont des difficultés de marche. Ces personnes doivent prendre contact avec le responsable, Bruno Kayl, au numéro : 0499 05 00 37.

Serge BODEUX – Bourgmestre

J'ADOPTE UN ÉTUDIANT (LE TEMPS D'UN STAGE EN MÉDECINE) !

La Province de Luxembourg recherche des citoyens prêts à accueillir des étudiants en médecine lors de leur stage en médecine générale. Répartis sur l'ensemble de l'année (en ce compris les grandes vacances) et sur l'ensemble de la province, ces stages ont une durée allant de 3 semaines à 3 mois (selon l'université et le degré d'étude).
La Cellule d'accompagnement des Professionnels de la Santé de la Province de Luxembourg (CAPS) a entre autres pour objectif d'accueillir et d'accompagner de nouveaux (jeunes) médecins généralistes lors de leur installation, ceci **afin de contrer la pénurie de généralistes** qui selon les localités est soit déjà bien réelle, soit attendue dans les prochaines années.

Partout en Province de Luxembourg, des médecins généralistes se mobilisent et font la promotion de leur métier en **accueillant de nombreux stagiaires. Ces moments d'immersion dans le cabinet d'un généraliste local sont des instants propices pour faire découvrir aux jeunes ce métier et plus encore notre région.**

Mais la plupart de ces jeunes sont issus d'autres provinces et disposent le plus souvent d'un kot étudiant sur leur campus. Ils ne savent donc se permettre un gîte ou une chambre d'hôte. **Faute de moyens, beaucoup se replient donc sur leur ville d'origine.** Ce phénomène ne favorise hélas pas l'arrivée de nouveaux jeunes praticiens chez nous. C'est pourquoi **nous faisons appel à la convivialité et au sens de l'accueil de nos citoyens.**

Prêt à accueillir un stagiaire ?
Pour une partie ou la totalité d'un stage ?
Faites-nous part de vos disponibilités, aussi réduites soient-elles. Nous constituerons un réseau et coordonnerons l'accueil de ces étudiants afin de faciliter les contacts et les rencontres.

Contactez-nous !
caps@province.luxembourg.be – 063/212 450

COÛT DE L'ÉCLAIRAGE PUBLIC

Chaque jour, dès la tombée de nuit, l'éclairage public s'allume et participe à la sécurité de nos villages.

A l'heure actuelle, cela représente une consommation de 593 473 KWh et un coût de 109 338 €/an.

Le Gouvernement wallon a pris un arrêté qui impose de passer à l'éclairage Led en 10 ans ; cette décision nous fera passer de 539 473 à 326 800 KWh et de 109 338 à 66 234 €/an. Les premiers investissements se feront dès 2020 et se poursuivront jusque 2029, à raison de 10%/an.
Autre gain d'importance : 95 tonnes de CO2 évitées.

Ce dossier est géré par l'Echevin Johan Flammang.

Serge Bodeux, Bourgmestre

CARTE DE FIDÉLITÉ AU RECYPARC CHÈQUES COMMERCES

Pour bénéficier des chèques commerces à la fréquentation du Recyparc, les cartes de fidélité doivent impérativement être rentrées à l'Administration communale à Habay-la-Neuve **pour le 31 décembre 2019 au plus tard**.

ECHOS DES NOCES D'OR

C'est le dimanche 18 août que nous avons mis à l'honneur nos onze couples de jubilaires et nos deux religieux.

Monsieur le Doyen, lors de la cérémonie religieuse a su, comme à son habitude, capter l'attention des personnes présentes.
La joie et la bonne humeur étaient de mises pour la cérémonie officielle qui s'est déroulée dans les installations du Pachis.
Une fois encore nous souhaitons à tous ces couples encore beaucoup d'années de bonheur.

Noces de brillant (65 ans de mariage) :
Mr et Mme URBAIN-NEUBERG de Hachy

Noces de diamant (60 ans de mariage) :
Mr et Mme CHAVEE-BURNOTTE de Habay-la-Neuve
Mr et Mme BODEUX-CLAISSE de Marbehan
Mr et Mme GUISSARD-FIRRE de Marbehan
Mr et Mme THOMAS-VAN KEMMEL de Marbehan
Mr et Mme THIRY-BERNARD de Habay-la-Vieille

60 ans de sacerdoce :
Marcel ANDRE de Habay-la-Neuve

60 ans de vie religieuse :
Frère Robert LEMAIRE de Habay-la-Vieille

Noces d'or (50 ans de mariage):
Mr et Mme PIREAUX-LAMBOTTE de Rulles
Mr et Mme KAISER-BAIKRICH de Habay-la-Neuve
Mr et Mme BURNET-CLAUSSE de Marbehan
Mr et Mme GRANDHENRY-LAMBERT de Rulles
Mr et Mme LOMMEL-PETER de Hachy

Martine SIMON – Echevine des Seniors

L'ABRI DE NUIT D'ARLON LANCE UN APPEL AUX DONS

L'ABRI DE NUIT D' ARLON LANCE UN APPEL AUX DONS

DENRÉES ALIMENTAIRES ET PRODUITS D'HYGIÈNE

L'abri de nuit d'Arlon ouvrira désormais ses portes pendant huit mois pour faire face au nombre croissant de demandes.

Arlon est la seule ville de la province de Luxembourg à disposer d'un abri de nuit. Les demandes d'hébergement sont donc très nombreuses chez Soleil d'Hiver. Grâce à l'obtention de l'agrément de la Région wallonne, **le centre pourra dès cette année ouvrir du 1er octobre au 31 mai.**

L'abri de nuit fonctionne essentiellement grâce au travail d'une centaine de bénévoles. Les personnes sont présentes en moyenne deux nuits par mois pour apporter leur aide aux plus démunis, et constituent un soutien indispensable à l'équipe de professionnels qui encadre le centre. Comme le rappelle la ville d'Arlon, l'abri de nuit « a été lancé il y a une dizaine d'années suite à une demande émanant d'une éducatrice de rue, confrontée à la précarité au coeur même d'Arlon ».

Pour faire face aux conditions qui affectent les plus démunis, les responsables lancent un appel à toute la population afin de récolter des vivres et produits pour l'hygiène.

INFOS : ABRIDENUIT@ARLON.BE OU AU 0473/56 19 40 OU 0476/99 69 97

Vous pouvez également déposer vos dons à L'ABRI DE NUIT, rue de la Caserne, 44 à Arlon ou appeler le 0472/50 25 98 si vous ne pouvez pas vous déplacer.

ALIMENTATION - biscuits emballés individuellement - bonbons - fruits - briques de soupe - sardines en boîtes - café et déca - lait en brique - fromage fondu - mayonnaise - ketchup - fromage en portions

HYGIÈNE ET BIEN ÊTRE - déodorant homme et femme - papier wc - essuie-tout - plaid - gel douche et shampooing, même en grand volume - savon - dentifrice - brosses à dents - rasoirs jetables

Dans la mesure du possible en « portions individuelles » et ne nécessitant pas de cuisson.
Ne pas offrir de pâtes, de vêtements, ni de meubles.

REMERCIEMENTS POUR UN BEAU GESTE CITOYEN

Chers habitants de Habay-la-Neuve,

Courant juin, j'ai participé à la course Les Forges de la Forêt d'Anlier et j'ai malheureusement perdu mon portefeuille avec tous mes documents. A mon retour au Luxembourg, j'ai déposé une plainte afin de pouvoir redemander de nouveaux documents. Dès le lundi matin, j'ai à ma plus grande joie reçu un coup de fil du bureau de police de Habay-la-Neuve, me disant que quelqu'un avait trouvé mon portefeuille. Le matin même je m'y suis rendu et à ma grande surprise j'ai constaté que tout y était, mes documents, mes cartes bancaires, ainsi que l'argent. Je ne m'y attendais pas du tout. J'ai éprouvé un grand soulagement et une immense gratitude et je voulais absolument remercier la personne qui l'avait rapporté. Cependant, l'agent de police m'informe que mon bienfaiteur préférait rester anonyme.

Ainsi me voilà à écrire ce petit remerciement dans le journal local, avec l'espoir que cette personne puisse la lire et puisse connaître ma grande reconnaissance.

Pietro Campanella

UNE FRESQUE POUR ÉGAYER L'ÉCOLE COMMUNALE DE HABAY-LA-VIEILLE

Témoignage de l'étudiante qui a réalisé la fresque :
« Cet été, j'ai eu l'opportunité de pouvoir peindre des personnages de conte sur quelques murs de l'école primaire de Habay-la-Vieille, dans le cadre de mon contrat d'étudiante en tant qu'ouvrière communale. Ce projet a été réalisé grâce à la proposition d'Alain Dupuis, Agent technique responsable des bâtiments communaux et d'Agnès Saudmont, Directrice de l'école. L'illustration étant l'orientation de mes études à l'esa Saint-Luc de Bruxelles, c'est avec plaisir que j'ai réalisé ces joyeux personnages, tout en souhaitant qu'ils puissent enchanter les enfants au quotidien. »

Véronique LECAPITAINE

LES USOIRS EN LORRAINE BELGE

L'usoir

> signature des villages lorrains
L'usoir est cette portion de terrain qui s'étend de la voirie aux façades. Sa principale singularité est d'avoir un statut public et un usage privé. En effet, l'usoir est généralement non cadastré et propriété de la commune mais le riverain peut en faire usage dans certaines limites.

> un espace-rue particulier
Autrefois sorte de grande cour de ferme commune, l'usoir est le témoin d'une organisation particulière du territoire.
Il induit un espace-rue large et ouvert, où l'espace se lit transversalement d'une façade à l'autre.

> une singularité à conserver
Modifié par le tracé des voiries et les modes de vie, l'usoir doit se réinventer tout en gardant ses caractéristiques propres pour assurer la conservation de cette richesse spatiale propre aux villages lorrains.

Votre maison fait face à un usoir et vous souhaiteriez aménager les accès vers votre habitation ?

Vous faites partie d'un collectif citoyen et vous souhaitez sensibiliser tout un chacun à la particularité des usoirs ?

Vous aimeriez, avec les riverains voisins, rendre l'usoir plus convivial ?

Autant de questions que se posent les citoyens, les auteurs de projet, les Communes… Pour y répondre, la Maison de l'urbanisme Lorraine-Ardenne a édité une brochure sur les usoirs.

Les usoirs en Lorraine belge, sensibilisation et conseils

Les objectifs de cette publication sont triples : sensibiliser à l'existence des usoirs et à l'importance de les sauvegarder, soulever les différents problèmes affectant les usoirs et surtout proposer des solutions.

Destinée à un large public, la brochure est compréhensible et utile pour tous. Nous l'avons conçue comme un outil simple d'utilisation, concis et largement illustré. Elle s'organise en deux parties :

- une première partie théorique reprend l'historique, le statut, les caractéristiques des usoirs et les menaces qui pèsent sur ceux-ci ;
- la deuxième partie, pratique, reprend l'ensemble des conseils qui sont de deux types : ceux adressés à tous et ceux spécifiques à la gestion communale. Tous visent à fixer un cadre de bonnes pratiques pour l'aménagement et l'entretien des usoirs dans une optique de préservation de leur caractère ouvert et de leur lisibilité tout en assurant leur accessibilité et leur usage.

**La brochure « Les usoirs en Lorraine belge, sensibilisation et conseils » est en vente au prix de 5 € sur www.murla.be,
par téléphone au 063/22.98.16 ou
dans nos bureaux rue des Potiers, 304 à Attert.**

Maison de l'urbanisme
LORRAINE ARDENNE

BEAUCOUP DE VENT…

L'éolien, depuis de nombreuses années déjà, fait couler beaucoup d'encre à Habay, et envenime les relations tantôt au niveau des conseillers ou membres du Collège, tantôt parmi les citoyens.

Certes, il est tout à fait normal, et même souhaitable, que chacun ait un avis, et l'exprime mais le débat doit rester de raison et non de passion, frôlant parfois des extrêmes chez certains, poussant même à l'antagonisme.

A l'heure actuelle, plusieurs sociétés présentent, sur le territoire de Habay des projets d'implantation sur trois sites, le long de l'autoroute, pour 21 à 22 machines.

Le premier site est situé au nord du village de Houdemont. Ce projet est en partie porté par Lucéole, coopérative citoyenne. Trois des quatre éoliennes seraient implantées sur terrains communaux.

Le deuxième projet, de deux éoliennes, se situe sur l'aire de Nantimont ; il est porté par la Sofico.

Les troisième et quatrième projets sont localisés à l'ouest du village de Hachy, pour un total de 7 + 8 éoliennes.

Le conseil communal a eu, dernièrement, à se prononcer sur une proposition de refus de louer les terrains de la commune pour l'implantation de 3 des 4 machines au nord de Houdemont. La majorité, appuyée par les groupes Vouloir et Ecolo, a jusqu'à présent refusé de voter ce point ; il sera sans doute présenté une 3e fois, comme la loi le permet.

Vous devez savoir que le Collège, pour tout projet éolien, doit remettre un avis, ce qui a été fait lors de la mandature précédente (pas de remise d'avis vu la division au sein du Collège).

Le Collège actuel devra donc aussi prendre position. Mais il faut savoir que cet avis n'est pas un avis conforme, que c'est le Ministre qui décidera.

Est-il alors intéressant de décider du refus de location des terrains au nord de Houdemont ? Certes, le refus de louer ces terrains bloquera le dossier de 3 des 4 éoliennes de Houdemont mais nous n'avons aucun pouvoir de décision pour toutes les autres éoliennes.

Alors, intéressant de bloquer 3 éoliennes alors qu'il en restera 17 à 18 sur notre territoire sur lesquelles nous n'avons aucun pouvoir mais seulement un avis à remettre ?

Mais la question de base n'est-elle pas :
Acceptons-nous des éoliennes sur notre territoire ?
Si oui, combien ? Lesquelles ?

Nous nous étions engagés à une consultation populaire car outre les prises de position suite aux RIP (Réunion d'Information Publique, dont la dernière a eu lieu à Hachy), il nous parait essentiel d'obtenir l'avis de TOUS les citoyens.

Il appartiendra à chaque partie d'expliquer son point de vue, les raisons de son choix, par un toutes boites mais aussi lors de réunions publiques.

Qui pourrait nous reprocher de demander l'avis des citoyens ?

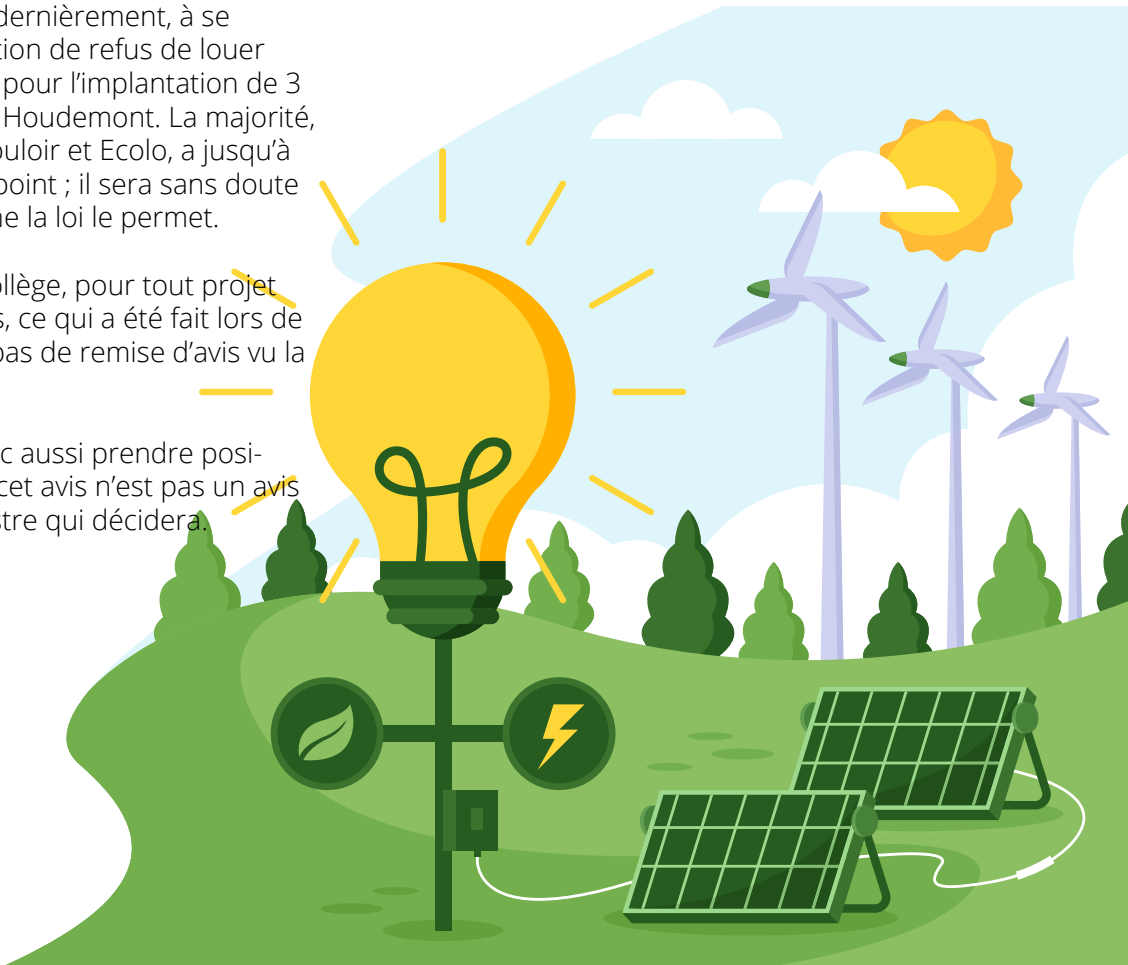

« RETOUR DE VOYAGES » – NOUVELLE BOUTIQUE À HABAY-LA-NEUVE

« Un jour, une voyageuse posa ses valises »

Si vous aimez voyager, aujourd'hui c'est possible tout en restant chez vous.

Le style inspiration ethnique est un art de vivre qui révèle la curiosité et l'inventivité d'ailleurs.

Ce sont des objets des quatre coins du monde qui s'invitent dans votre maison (bijoux, tapis, tissus, sacs, luminaires, sculptures, meubles).

Osez les mélanges, les matières naturelles, les tons chauds et les imprimés géométriques qui vous invitent au voyage avec une touche d'exotisme.

Retour de voyages sillonne le monde à la rencontre d'artisans, de coopératives, de producteurs et de fournisseurs.

Cathy Fourneau, sa conceptrice, est principalement soucieuse du respect de l'humain et de son travail ainsi que de la mise en valeur de matériaux naturels ou recyclés.

Préserver notre planète reste son objectif principal et son moteur de vie.

C'est dans cet esprit que la boutique vous propose, le plus souvent, des pièces uniques et/ou en édition limitée, anciennes ou actuelles, ramenées de ses périples.

Bienvenue dans le monde de Retour de voyages ! Bloquez déjà dans vos agendas le samedi 9 et le dimanche 10 novembre après-midi pour un RDV avant-goût des fêtes chez Retour de voyages, en collaboration avec la boutique de la décoratrice Rouge Intérieurs (26, rue de la Libération à Habay-la-Neuve).

Retour de voyages
Rue de l'Hôtel de Ville, 17 – 6720 Habay-la-Neuve
Tél. : 0460 951 694 – www.retourdevoyages.be

Heures d'ouverture :
mercredi au vendredi : 10h – 13h et 14h30 – 18h30
samedi : 10h – 13h et 14h30 – 18h

VERS UN MOUVEMENT VERT : HABAY, AU NATUREL

Amoureux des promenades dans les sentiers tortueux de notre belle commune ? Passionnés des petites bêtes à poils, à plumes, à carapaces ou à écailles ? Enivrés par le parfum des fleurs au printemps ? Epoustouflés par la richesse de notre biodiversité locale ? Intéressés par la transmission de vos connaissances vers les générations les plus jeunes ? Jardiniers chevronnés ou amateurs ? Naturalistes aguerris ou observateurs passionnés ? Lanceurs d'idées, ou petites mains prêtes à aider ?

La Commune de Habay, dans le cadre de son Plan Communal de Développement de la Nature (PCDN), lance un vaste appel à projets pour l'environnement. Une enveloppe budgétaire de plusieurs milliers d'euros est ainsi destinée à la mise en œuvre d'initiatives citoyennes en faveur de la nature. Six cellules ont ainsi été créées et sont ouvertes à toutes âmes désireuses de s'impliquer dans leur environnement :

> Cellule faune et flore
> Cellule zones humides
> Cellule plantations et vergers
> Cellule actions dans les écoles
> Cellule sentier et chemin
> Cellule sensibilisation et communication

Envie d'en savoir plus ou de vous inscrire dans une (ou plusieurs !) cellule(s) ? Contactez notre conseillère environnement par téléphone au 0492/23.46.84 ou par mail à l'adresse charlotte.warrant@habay.be.

PCDN Habay

HABAY VOUS OFFRE UN ARBRE

Cette année encore, une distribution gratuite d'arbustes et arbres d'essences indigènes (du terroir) et mellifères (qui attirent les pollinisateurs) vous sera proposée dans le cadre de la Semaine de l'Arbre et du PCDN (Plan Communal de Développement de la Nature). La distribution sera organisée le samedi 23 novembre 2019, sur le parking de la salle « Au Soleil Levant » à Rulles, entre 9h30 et 12h00.

Les arbustes et arbres à l'honneur cette année sont l'érable champêtre, le hêtre, le charme, le cornouiller mâle, le cornouiller sanguin, le noisetier, l'aubépine, le fusain d'Europe, le cassis, le groseiller à grappes, le groseillier à maquereaux, le framboisier, le saule à trois étamines, le saule des vanniers, le saule marsault, le sureau noir, le myrtiller, la viorne mantienne, la viorne obier, la bourdaine et le nerprun purgatif.

Jusqu'à épuisement des stocks disponibles. Maximum 3 plants par famille.

RALLYE SPORTIF DU PACHIS

Ce 31 août a eu lieu le Rallye Sportif organisé par le Pachis.
Sous un beau ciel bleu, 8 équipes de tous âges se sont affrontées dans diverses épreuves (sportives et culturelles).
Autant dire que des fous rires et la bonne humeur étaient au rendez-vous.
Après 3 heures, place à la récompense, un verre d'amitié, un panier garni pour les 3 premières équipes et un petit cadeau pour chaque participant.

Un grand merci aux clubs participants, le Basket, le Tennis, le Wa'Jutsu et le club de Plongée et à tout le personnel du Pachis pour cette belle journée réussie.

Rendez-vous l'année prochaine pour une nouvelle édition !

Cindy Van de Walle, Présidente Pachis

CHANTIER PARTICIPATIF VERGER CONSERVATOIRE

Comme annoncé dans le dernier bulletin communal, un verger conservatoire communal verra le jour à Habay-la-Vieille dans les mois à venir. Plusieurs campagnes de plantation sont prévues, le verger pourrait ainsi accueillir environ 200 arbres fruitiers d'ici 2021. Parmi les espèces choisies, il y aura des pommiers, poiriers, pruniers, mirabelliers, mais aussi des noyers, noisetiers ou châtaigniers, ainsi que des petits fruits. Pour rappel, un verger conservatoire, est un verger constitué d'anciennes variétés, naturellement adaptées à nos conditions pédoclimatiques, qu'il est dès lors possible de cultiver sans traitement.

Crédit photo : Patrice Bertrand

Une fois les arbres plantés, il s'agira de les entretenir, de les tailler… puis de récolter ! Le verger pourrait alors devenir un lieu d'apprentissage pour les habitants qui voudrait se former à la gestion du verger. Et l'intérêt est aussi pédagogique pour les écoles qui souhaiteraient expliquer la récolte des fruits, le pressage ou la riche biodiversité présente au verger. Et puis dans un terme de 3 à 8 ans, les arbres vont commencer à porter des fruits qui pourront être valorisés par les habitants. Sous quelle forme ? Parrainage des arbres par les familles, maraude collective, valorisation dans les cantines scolaires, etc ? Le projet collectif reste à inventer, mais il semble évident que des fruits produits localement et sans traitement ne manqueront pas d'éveiller l'intérêt… c'est tout ce que nous souhaitons pour ce projet.

Un chantier participatif pour la plantation de la haie diversifiée brise-vent qui entourera le verger sera organisé le vendredi 29 (pour les écoles) et le samedi 30 novembre 2019 à partir de 9 heures. Envie d'apporter votre pierre à l'édifice ? Contactez notre conseillère environnement par téléphone au 0492/23.46.84 ou par mail à l'adresse charlotte.warrant@habay.be

PLAN D'AMÉNAGEMENT DES BOIS COMMUNAUX DE HABAY

Lors du Conseil communal du 30 juillet, le plan d'aménagement des bois communaux a été adopté à l'unanimité. Ce plan est important car c'est lui qui, dès le 1er janvier 2020, servira de guide les 30 prochaines années pour la gestion de nos forêts.

Ce document est le fruit de plusieurs réunions avec le DNF mais aussi deux réunions de travail où tous les conseillers communaux ont été conviés. Cela fait donc 6 mois que, au-delà des clivages partisans et en toute transparence, nous travaillons sur ce dossier, afin d'y inclure les remarques et objections de chacun, ce qui a été fait.

Voici les grandes lignes de ce plan que vous pouvez retrouver en intégralité sur le site internet de la commune www.habay.be

Tout d'abord, comme le rappelle l'article 1er du Code forestier, les bois et forêts représentent un patrimoine naturel, économique, social, culturel et paysager. Il convient de garantir leur développement durable en assurant la coexistence harmonieuse de leurs fonctions économiques, écologiques et sociales.

Le développement durable des bois et forêts implique plus particulièrement le maintien d'un équilibre entre les peuplements feuillus, et la promotion d'une forêt mélangée et d'âges multiples, adaptée aux changements climatiques et capable d'en atténuer certains effets.

Pour la forêt communale, cinq grandes séries d'objectifs ont été définies :

> La série-objectif multifonctionnelle
> La série-objectif de conservation et de production ligneuse
> La série-objectif de conservation
> La série-objectif de conservation et d'accueil du public
> La série-objectif de réserve intégrale

Dans le cas des plantations feuillues ou résineuses, il n'y aura plus de plantations monospécifiques. Les plantations associeront au minimum quatre essences différentes en résineux et sept essences en feuillus.

Il faudra également veiller à avoir un équilibre feuillus/résineux, ce qui explique que certaines surfaces seront transformées en feuillus ou en résineux.

Il est rappelé également dans ce plan, les intérêts multiples de la forêt : chasse, pêche, randonnées, exploitations forestières, ... qui font de nos forêts de véritables lieux de vie où tous les acteurs se doivent de cohabiter en bonne harmonie.

Suite à la PPA et surtout son impact sur la circulation en forêt et la pratique de la chasse, l'évolution de la maladie pourrait considérablement affecter la réalisation des opérations sylvicoles dans les délais prévus dans ce plan d'aménagement et impacter les prévisions financières.

Dans ce plan sont également prévus quelques investissements conséquents au niveau infrastructures (routes, ponts, dépôts, ...) permettant un meilleur accès aux différentes parcelles.

La forêt est aussi fort utilisée par les différents mouvements de jeunesse, deux zones ont été proposées par le Département de la Nature et des Forêts (DNF), une à Orsinfaing, l'autre à Habay-la-Neuve, nous en avons ajouté une troisième à Anlier vu la présence de camps scouts et de Nature Attitude en Forêt d'Anlier ASBL. Nature Attitude qui a été associée au choix de cette zone à Anlier.

Concernant la conservation des bois et forêts, 2 arbres morts/ha seront conservés tant en feuillus qu'en résineux ainsi qu'un arbre d'intérêt biologique/2 ha.

Au niveau des résineux et des cours d'eau, le Code forestier interdit de planter des résineux sur une largeur de 12 m de part et d'autre des cours d'eau, et

d'élargir la zone à 25 m pour certains types de sols. Nous avons décidé d'établir une zone d'interdiction de 25 m quel que soit le type de sol. Cette mesure va donc plus loin que ce que préconise le code, mais facilite et simplifie la gestion sur le terrain.

Une partie de la forêt communale sera placée en réserve intégrale, la superficie actuelle étant trop faible (2,14 % sur 3 %), de nouvelles zones ont été définies pour porter la superficie en réserve intégrale à 3,42 %. La partie excédentaire de 0,42 % a été volontairement créée de façon à tenir compte d'une part de l'augmentation des peuplements feuillus au cours de l'aménagement et d'autre part, pour permettre la création d'une bretelle permettant de relier la gare et la Zone Economique Porte de Gaume à Marbehan à l'autoroute et au futur site de Vivalia.

Au niveau foncier, la politique de la commune sera d'échanger des parcelles pour les regrouper (et donc lutter contre le morcellement), mais aussi l'acquisition de parcelles (héritage, mécénat).

Nous avons également souhaité que toutes les zones soumises au Régime forestier le restent et que celles qui s'en écartent pour diverses raisons reviennent sous le Régime forestier au fur et à mesure de la mise en place de ce plan.

Au niveau financier, la commune souhaite réinvestir un minimum de 35% des recettes, il est actuellement de 15% et était en moyenne de 27% sur les 6 dernières années.

Une synthèse du suivi du plan sera également adressée annuellement par le DNF et une présentation au Conseil communal se fera tous les 5 ans.

Les grands objectifs peuvent être résumés par les points suivants :

> Atteindre l'équilibre forêt-gibier sur l'ensemble de la propriété ;
> Améliorer la rentabilité financière de la forêt (qualité, quantité, diversité, équilibre forêt-gibier) ;
> Garantir le principe de multifonctionnalité de la forêt en développant un équilibre harmonieux entre les fonctions économiques, écologiques et sociales, en ce compris la chasse et les aspects paysagers ;
> Promouvoir une forêt mélangée et d'âges multiples plus à même à faire face aux changements climatiques et d'en atténuer certains effets ;
> Veiller à l'adéquation des essences aux stations forestières ;
> Maintenir autant que possible la proportion résineux/feuillus (légère augmentation de la proportion des feuillus due au respect des contraintes réglementaires) ;
> Appliquer une sylviculture dynamique afin d'améliorer la stabilité physique et la vitalité des peuplements (réduire les risques, limiter les coûts, augmenter les recettes) ;
> Tenter systématiquement la régénération naturelle par coupes progressives en futaie régulière résineuse ;
> Protéger les ressources (eau, sol, faune et flore, paysage, ...) notamment en introduisant le traitement irrégulier en résineux sur 96 ha et en continuant le désenrésinement des cours d'eau (25 m de part et d'autre) et des sols hydromorphes, paratourbeux et tourbeux) ;
> Améliorer et entretenir la desserte.

Ce plan d'aménagement forestier sera également le point de départ à la mise en place d'une charte forestière. Cette charte sera un outil contractuel au service d'un territoire, se voulant fédérateur et permettant d'envisager la gestion de la forêt dans sa globalité, de façon économique, environnementale, sociale et touristique en mettant autour de la table tous les acteurs du territoire intéressés. Ce sera donc un lieu de concertation, de discussions, de partage d'idées, de recherche de convergences et de complémentarité entre forêt publique et privée.

Le Collège communal tient à remercier toutes les personnes qui ont contribué à la rédaction de ce plan d'aménagement forestier, Messieurs JAMIN et CLEDA du DNF, Danielle GOBIN pour le suivi administratif à la Mairie, Nature Attitude et les conseillers communaux qui ont participé aux différentes réunions ou qui ont envoyé leurs remarques par courriel.

Olivier BARTHELEMY, Echevin des Forêts.

OPÉRATION 11.11.11, ÇA SE PASSE AUSSI DANS MA COMMUNE

Chaque année, pendant 11 jours autour du 11 novembre, des volontaires de l'Opération 11.11.11 s'activent pour organiser la traditionnelle récolte de fonds destinée à financer des actions émancipatrices portées par des partenaires actifs dans les pays de l'hémisphère sud.

11.11.11 est présent sur des thèmes d'actualité tels que le CETA, la justice climatique, le droit à l'alimentation, les questions d'asile et de migration, la justice fiscale...

Cette année, la campagne 11.11.11 propose des cartes de soutien à 5 €, ou bien du cacao, du chocolat, un livre de cuisine, un livre pour les enfants, des calendriers... pour financer 50 programmes émancipateurs dans les régions les plus pauvres du monde. Début novembre, réservez bon accueil à nos volontaires.

Dans notre commune, l'équipe 11.11.11 est dès à présent mobilisée pour la prochaine opération 11.11.11. Vous pouvez renforcer cette équipe en contactant les coordinateurs locaux 11.11.11 : Sabine Fonck, fonck.sabine@gmail.com, Roger Gobert, roger.gobert@skynet.be et Marc Antoine marc.antoine@skynet.be.

Prenez en charge, par exemple, la vente des produits dans votre village, votre quartier ou même votre rue. Impliquez-vous un peu, beaucoup, passionnément, pour la solidarité internationale.

Pour 1 euro versé à 11.11.11, ce sont 3 euros qui parviennent en réalité aux projets financés !

Contribuer à bâtir un monde plus juste, plus éthique, plus solidaire, plus humain, c'est ce à quoi s'attache le CNCD 11.11.11. Voir Facebook : CNCD 11.11.11 Locale de Habay.

SAINT-NICOLAS AU FOYER À HABAY-LA-VIEILLE

Un vent favorable nous souffle que le grand Saint sera de passage au Foyer le 1er décembre prochain. Il distribuera quelques friandises aux enfants sages, avant la projection d'un dessin animé. PAF : 5 € pour tous; les enfants de moins de 12 ans recevront une entrée gratuite à faire valoir pour une prochaine séance. Vente des places le samedi 30 novembre, de 10h00 à 11h00, ainsi que le dimanche 1er décembre avant la projection. Il n'y a pas de réservations par téléphone ou par mail.

Pour plus d'informations, rendez-vous s
ur notre site web (www.cinelefoyer.net)
ou notre page Facebook (https://www.facebook.com/lefoyerhabay)

ABÉRO 2020
DÉJÀ VERS LA CINQUIÈME ÉDITION

Cette année, nous étions 20 associations autour de la table. On aime faire évoluer les choses, voir en grand,... mais surtout, nous tenons à ce que le projet reste ouvert aux associations de la commune qui voudraient nous rejoindre.
Envie d'en savoir plus ? N'hésitez pas à prendre contact avec le Centre culturel de Habay (celine@habay-culture.be – 063/42 41 07).

Vous êtes attentifs à l'aspect artistique du projet ? La déco dans le parc notamment ?
Cela se réfléchit et se travaille toute l'année au sein du collectif artistique « Color'ABéro », ouvert à tous.
Contactez le Centre culturel si vous avez envie de prendre part à l'aventure.

MARCHÉ DE NOËL
À HABAY-LA-NEUVE

RÉVEILLON SOLIDAIRE

Notre soirée réveillon 2019-2020 se peaufine...
Les CPAS de Habay, Etalle et Tintigny, la Maison de la Croix Rouge Rulles-Semois et la St Vincent de Paul Habay/Etalle/Tintigny ont le plaisir de vous inviter à leur 1er réveillon solidaire !

Ce réveillon se déroulera le 31 décembre 2019 à l'Ecole Communale de Marbehan, de 19 heures à 2 heures du matin.

Un menu festif ainsi qu'une ambiance de réveillon vous seront proposés... Julien Lapraille et Jean-Claude Depeauw vous concocteront un repas gourmand.

Ambiance et cotillons seront de la partie pour vous faire franchir le cap de la nouvelle année dans la joie et la bonne humeur !

Cette soirée festive est destinée aux personnes en difficulté sociale ainsi qu'aux personnes isolées. Des bénévoles seront à vos côtés pour faire de cette soirée une réussite.

Pour les personnes ayant des difficultés à se déplacer, un service de co-voiturage ou de taxi sera mis en place.

La participation financière est de 5 € par personne. Gratuit pour les enfants de moins de 12 ans.

Pour participer à cette soirée, vous pouvez vous inscrire auprès de la Présidente du CPAS de Habay, Madame Fabienne Zevenne, au 0472/06 03 90
ou via l'adresse mail suivante : fabienne.zevenne@cpas-habay.be

Il nous manque encore quelques bénévoles...
Si vous souhaitez vous investir dans notre projet, il est toujours possible de vous inscrire !

la maison de l'Emploi d'Etalle, Habay, Tintigny avec LE FOREM

ATELIERS
Créer et utiliser mon Espace Personnel / Mon Profil sur le site du FOREM
Mardis 12 novembre et 10 décembre 2019 à 13 h
Nous vous aidons à créer votre « Espace Personnel » et votre « Profil » sur le site du FOREM afin de : consulter votre dossier en ligne et vos documents (attestations, convocation, accompagnement,..)/ mettre votre dossier à jour/recevoir des offres d'emploi par mail/accéder au calculateur des aides à l'emploi/ mettre votre candidature en ligne pour les employeurs,...

SÉANCE D'INFORMATION
sur les formations « Métiers en pénurie »
Mardi 25 novembre 2019 à 9 h à Etalle
Vous souhaitez entreprendre une nouvelle formation, acquérir de nouvelles compétences, apprendre ou tester un nouveau métier, connaître les formations liées aux métiers en pénurie ?
Dans le cadre des « Mardis d'Avenir », une séance d'information sur les formations dispensées par le FOREM est organisée à Etalle.

Après la séance, un rendez-vous individuel avec un formateur du Service Clientèle de la formation est possible.

PERMANENCES MIRELUX - Mission Régionale pour l'Emploi
Permanences sur RV : les mardis 19 novembre /17 décembre 2019
Information et sélection pour un suivi en job-coaching

MIRELUX
MISSION RÉGIONALE POUR L'EMPLOI DU LUXEMBOURG

PERMANENCES « CRÉATION D'ACTIVITÉ »
avec Créajob - www.creajob.be
S'installer comme indépendant ou créer sa société
Vous avez un projet d'entreprise, vous souhaitez vous installer comme indépendant.
Vous voulez créer votre société, vous cherchez un financement pour vous lancer
Créajob ASBL, spécialisée dans l'aide à la création d'entreprise, vous informe sur les formalités et les aides financières, et vous guide dans la préparation de votre projet
Jeudis 14 novembre /12 décembre 2019 de 9 h à 12 h sur rendez-vous au 084/46 83 80

CréaJOB

CURRICULUM VITAE - lettre de motivation - recherche d'offre sur le WEB
Vous avez des difficultés à rédiger et/ou mettre en page de manière professionnelle votre Curriculum Vitae ou votre lettre de motivation.
Vous avez besoin d'aide pour trouver des informations ou des offres ciblées sur le site du FOREM et sur les autres sites
Un agent de la Maison de l'Emploi est disponible pour vous y aider.

NOTRE SERVICE à la Maison de l'Emploi
Permanences : du lundi au vendredi de 8 h 30 à 12 h 00
Toutes les démarches liées au dossier d'inscription au FOREM sont réalisées à la Maison de l'Emploi.
Le service est accessible à toute personne : demandeur d'emploi, travailleur, étudiant,... Logistique / documentation.
Accès gratuit pour la recherche d'emploi
> téléphone, ordinateurs avec Internet
Documentation, formations, offres d'emploi, journaux (Le Soir, La Voix du Luxembourg, L'Avenir du Luxembourg)

Contact Maison de l'Emploi d'Etalle, Habay, Tintigny
Place des Chasseurs Ardennais, 8 à Etalle
(sur la place de l'église)
Tél. 063/60 88 40
maisondelemploi.etalle@forem.be

Pour toutes ces activités, une inscription est nécessaire : par tél ou par mail ou en se présentant sur place au préalable.

Du 4 au 30 novembre – 14h à 18h du lundi au vendredi et de 10h à 13h le dimanche

Exposition de photos sur « les animaux de nos régions » de André Willame et André Wuidar au S.I. de Marbehan. Infos : 063/63 57 70 – 0478/65 77 38 – info@marbehan.be

7 novembre – 20h

Jeux de société à la Salle St Maximin.
Une organisation du club « A l'Amitié » de Rulles

7 novembre – 14h et 20h15

Théâtre « Les nouvelles aventures du P'tit Joseph » au Foyer à Habay-la-Vieille.
Infos et réservations : 063/42 41 07 – www.habay-culture.be – info@habay-culture.be

8 novembre

Corrida d'Orsinfaing

9 novembre –13h à 16h

Atelier « Taille douce des arbres fruitiers » à Anlier

10 novembre

Repas du souvenir du groupement patriotique de Houdemont, salle « Au Soleil Levant ».
Inscriptions au 063/41 10 30 ou 0486/41 66 44

14 novembre – 20h

Rencontre photographique au Centre culturel de Habay. Infos et réservations : 063/42 41 07 – www.habay-culture.be – info@habay-culture.be

15 novembre – 20h

Soirée vino-gourmande avec sa raclette savoyarde, salle « Le Cercle » à Anlier – Organisation du CGA et Oeno-concept – Inscriptions chez Brigitte GARIN au 063/42 35 44 ou 0497/40 07 83 ou brigitte.garin@hotmail.com.

16 novembre – 20h

1ère soirée théâtre d'un série de 3 soirées « Godo et le Marquis », pièce jouée par les Sapiens, salle du Bois des Isles à Marbehan. Infos : 063/63 57 70 – 0478/65 77 38 – info@marbehan.be

16 et 17 novembre – 10h à 16h

Atelier créatif « Initiation à la gravure » au Centre culturel de Habay – Infos et réservations : 063/42 41 07 – www.habay-culture.be – info@habay-culture.be

18 novembre – 14h30

« Le 3ème lundi c'est cinéma » au Foyer à Habay-la-Vieille (film et goûter).
Réservations : https://www.cinelefoyer.net/

19 novembre

Conférence Cercle horticole de Marbehan « La conservation des légumes »

16 novembre

Pêche aux carnassiers – Maison de la Pêche à Habay-la-Neuve

16 novembre – 9h à 12h

Repair café à l'Espace Bologne à Habay-la-Neuve

20 novembre – 13h à 16h

Atelier Arbre de Noël organisé par l'EPN au CAP à Marbehan – Infos et inscriptions : nathalie.epn@gmail.com – 063/40 46 39

21 novembre – 20h

Jeux de société à la Salle St Maximin.
Une organisation du club « A l'Amitié » de Rulles

21 novembre – 14h à 17h

Après-midi récréative (jeux de société, jeux de cartes, tricot, crochet, ...) agrémentée d'un goûter à la salle « Le Cercle » à Anlier.

23 novembre – 18h

Messe et banquet de la Sainte-Cécile de l'Harmonie Royale l'Emulation

23 novembre – 9h30 à 12h

Distribution d'arbustes et d'arbres fruitiers dans la cadre de la semaine de l'arbre – Salle « Au Soleil Levant » à Houdemont

23 et 24 novembre – 10h à 18h

Expo annuelle du club photo de Habay à l'Espace Bologne à Habay-la-Neuve

24 novembre – A partir de 11h30

Repas de chasse avec recette traditionnelle de gibier au S.I. de Marbehan. Réservation avant le 21/11 – 063 63 57 70 – 0478 65 77 38 – info@marbehan.be

28 novembre – 20h15

Théâtre « Le Sens de la Vie » au Foyer à Habay-la-Vieille – Infos et réservations : 063/42 41 07 – www.habay-culture.be – info@habay-culture.be

30 novembre – A partir de 9h

Chantier participatif pour la plantation de la haie diversifiée brise-vent qui entourera le verger conservatoire. Infos auprès de notre conseillère environnement : 0492/23 46 84 ou par mail : charlotte.warrant@habay.be

1er décembre
Visite de Saint-Nicolas au Foyer à Habay-la-Vieille

3 décembre
Marche mensuelle organisée par le S.I. de Habay au départ d'Anlier (église) à 13h30

4 décembre – 13h à 16h
Atelier Arbre de Noël organisé par l'EPN au CAP à Marbehan – Infos et inscriptions : nathalie.epn@gmail.com – 063/40 46 39

5 décembre – 20h
Jeux de société à la Salle St Maximin.
Une organisation du club « A l'Amitié » de Rulles

7 décembre
Visite d'une pisciculture et pêche à la truite – Maison de la Pêche à Habay-la-Neuve

7 décembre – 14h à 16h30
Atelier « Culture des champignons sur bûches » – Nature Attitude à Anlier

7 décembre
Marché de Noël, salle « Au Soleil Levant » à Houdemont

7 décembre – 20h15
Spectacle d'impro, salle « Le Pachis » à Habay-la-Neuve – Infos et réservations : 063/42 41 07 – www.habay-culture.be – info@habay-culture.be

10 décembre
Arrangements de Noël au Cercle horticole de Marbehan

15 décembre
Concert de gala de fin d'année de l'Harmonie Royale L'Emulation au Pachis à 15h

16 décembre – 14h30
« Le 3ème lundi c'est cinéma » au Foyer à Habay-la-Vieille (film et goûter).
Réservations : https://www.cinelefoyer.net/

18 décembre
Collecte de sang par la Croix-Rouge au Rosaire à Habay-la-Neuve

19 décembre – 20h
Jeux de société à la Salle St Maximin.
Une organisation du club « A l'Amitié » de Rulles

19 décembre – 14h à 17h
Après-midi récréative (jeux de société, jeux de cartes, tricot, crochet, ...) agrémentée d'un goûter à la salle « Le Cercle » à Anlier

20 décembre
Marché de Noël à Habay-la-Neuve

20 décembre
Ambiance de Noël à la gare de Marbehan, organisée par le S.I. de Marbehan. Vin chaud, bières locales et petites gourmandises pour bien démarrer les vacances de Noël. Infos : 063/63 57 70 – 0478/65 77 38 – info@marbehan.be

24 décembre – 18h30
Messe de Noël à Houdemont. Distribution de cougnous, chocolats et vin chaud offerts par le CLA asbl

27 décembre – 14h30 et 16h
Spectacle pour enfants « Des Hauts et des Bas » à l'Espace Bologne à Habay-la-Neuve – Infos et réservations : 063/42 41 07 – www.habay-culture.be – info@habay-culture.be

31 décembre
Repas de Nouvel An solidaire à l'école communale de Marbehan

31 décembre
Réveillon de la St Sylvestre, dès 20h, salle « Le Cercle » à Anlier. Réservations chez Brigitte Garin au 063/42 35 44 ou au 0497/40.07.83 ou par SMS ou par mail : brigitte.garin@hotmail.com.
Infos : https://fr-fr.facebook.com/CercleParoissialAnlier

9 et 10 janvier – 10h à 16h
Atelier FACEBOOK pour adultes organisé par l'EPN à l'Espace Bologne à Habay-la-Neuve – Infos et inscriptions : nathalie.epn@gmail.com – 063/40 46 39

16 janvier – 10h à 16h
Atelier « Création d'un site sur JIMDO », pour adultes, organisé par l'EPN à l'Espace Bologne à Habay-la-Neuve – Infos et inscriptions : nathalie.epn@gmail.com – 063/40 46 39

17 janvier – 10h à 16h
Atelier « Les applications de GOOGLE », pour adultes, organisé par l'EPN à l'Espace Bologne à Habay-la-Neuve – Infos et inscriptions : nathalie.epn@gmail.com – 063/40 46 39

Editeur responsable : Johan Flammang
Administration Communale de Habay
rue du Châtelet, 2, 6720 Habay-la-Neuve
063 42 30 42
Mise en page et impression : CDR Studio36 063 44 00 67
www.habay.be